



EDITAL DE PREGÃO PRESENCIAL Nº 052/2013 - PMM

O **MUNICÍPIO DE MARMELERO - PARANÁ**, através do Pregoeiro, designado pela Portaria nº 3.950 de 06 de janeiro de 2011, torna público para conhecimento dos interessados que na data e local abaixo indicados fará realizar licitação sob modalidade PREGÃO PRESENCIAL, **do tipo menor preço, no regime de valor global do lote**, para AQUISIÇÃO DE MATERIAL HIDRÁULICO para instalação do sistema de gás, para os Departamentos de Educação e Cultura E Administração e Planejamento, Anexo I do Edital.

O presente procedimento licitatório obedecerá, integralmente, a Lei Federal nº 10.520, de 17 de agosto de 2002, o Decreto Municipal nº 1.519/2006, e subsidiariamente, a Lei Federal nº 8.666, de 21 de junho de 1993, com as alterações posteriores, e demais normas regulamentares aplicáveis à espécie.

Os envelopes contendo as Propostas de Preços e os Documentos de Habilitação definidos neste Edital e seus Anexos deverão ser entregues no local, data e horário abaixo determinado.

CRENCIAMENTO E ENTREGA DOS ENVELOPES: das 08:30 às 09:00 horas do dia 12 de abril de 2013, no Departamento de Cadastro e Tributação, da Prefeitura Municipal de Marmeleiro, à Avenida Macali, nº 255.

ABERTURA DAS PROPOSTAS: das 09:01 do dia 12 de abril de 2013, junto a sala de reuniões da Administração na Prefeitura Municipal de Marmeleiro - PR.

1 – DO OBJETO

1.1 - O presente Edital tem por objeto a Aquisição de Material hidráulico para instalação do sistema degás, conforme descrito no presente Edital e seus Anexos.

1.2 – Todos os itens deverão ser de boa qualidade e atender eficazmente às finalidades que deles naturalmente se esperam, conforme determina o Código de Defesa do Consumidor.

Compõem este Edital os seguintes anexos:

ANEXO I	Descrição do Objeto
ANEXO II	Minuta do Termo do Contrato
ANEXO III	Exigências para Habilitação
ANEXO IV	Modelo de Carta de Credenciamento
ANEXO V	Modelo Declaração de que a empresa não foi declarada inidônea
ANEXO VI	Declaração de Cumprimento dos Requisitos de Habilitação
ANEXO VII	Modelo de declaração de fato superveniente impeditivo de habilitação
ANEXO VIII	Modelo de declaração de inexistência de empregado menor no quadro da empresa empregadora
ANEXO IX	Modelo de carta proposta para fornecimento do objeto do Edital



ANEXO X	Declaração de Enquadramento na Lei nº 123/2006.
ANEXO X	Declaração de que a empresa possui conta corrente junto a agência bancária
ANEXO XI	Orientações para geração/redação da proposta de preços em programa específico do município

2 – DA PARTICIPAÇÃO

2.1 - Poderão participar deste Pregão aqueles que atenderem as exigências deste Edital e Anexos.

3 – REGULAMENTO OPERACIONAL DO CERTAME:

3.1 - O certame será conduzido pelo Pregoeiro, com o auxílio da equipe de apoio, que terá, em especial, as seguintes atribuições:

- a) acompanhar os trabalhos da equipe de apoio;
- b) responder as questões formuladas pelos fornecedores, relativas ao certame;
- c) abrir as propostas de preços;
- d) analisar a aceitabilidade das propostas;
- e) desclassificar propostas indicando os motivos;
- f) conduzir os procedimentos relativos aos lances e à escolha da proposta do lance de menor preço;
- g) verificar a habilitação do proponente classificado em primeiro lugar;
- h) declarar o vencedor;
- i) receber, examinar e decidir sobre a pertinência dos recursos;
- j) elaborar a ata da sessão;
- k) encaminhar o processo à autoridade superior para homologar e autorizar a contratação;
- l) abrir processo administrativo para apuração de irregularidades visando a aplicação de penalidades previstas na legislação.

4 – DO CREDENCIAMENTO E ENTREGA DOS ENVELOPES

4.1 – Para o credenciamento e no início da sessão, o proponente deverá apresentar para credenciamento junto a Pregoeira, um único representante que deverá estar devidamente munido de documento que o credencie a participar deste procedimento licitatório, venha a responder por sua representada, devendo ainda, no ato de entrega dos envelopes, identificar-se exibindo a Carteira de Identidade ou outro documento oficial equivalente, com cópia para o processo.



4.2 – O credenciamento far-se-á por meio de instrumento público de procuração ou particular (modelo de carta de credenciamento Anexo IV), ambas com **reconhecimento de firma em cartório**, comprovando a outorga dos necessários poderes para formular ofertas e lances verbais de preços e praticar todos os demais atos pertinentes ao certame, em nome da proponente. Em sendo sócio, proprietário, dirigente ou assemelhado da empresa proponente, deverá ser apresentada **cópia autenticada** do respectivo Estatuto ou Contrato Social, extrato consolidado ou da última alteração estatutária ou contratual, onde conste a eleição dos administradores, com o devido registro na Junta Comercial ou no Cartório de Pessoas Jurídicas, conforme o caso, documento este que deverá conter expressamente seus poderes para exercer direitos e assumir obrigações em decorrência de tal investidura.

4.3 – A licitante deverá apresentar a Declaração de Cumprimento dos Requisitos do Edital conforme **Anexo VI** deste Edital.

4.4 – Declaração de enquadramento na Lei Complementar nº 123/2006, conforme modelo contido no **Anexo IX** deste edital, **com firma reconhecida em cartório**, declarando sua condição referente à Lei Complementar 123/2006 que diz respeito às Empresas de Pequeno Porte – EPP e Micro-empresas – ME, para que possamos cumprir o estabelecido na lei em questão. As empresas que deixarem de apresentar tal declaração **não ficam impedidas** de participar do Certame, no entanto, caso se enquadrem na referida lei, ficam impossibilitadas de efetuar negociação conforme determina o artigo 45, § 3º da Lei Complementar nº 123/2006.

4.5 – Os documentos para o credenciamento referido nos subitens 4.1, 4.2, 4.3 e 4.4 deverão ser apresentados em sobre-carta (fora dos envelopes).

4.6 - A falta ou incorreção dos documentos mencionados no item 4.1, 4.2 e 4.3 não implicará na exclusão da empresa em participar do certame, mas impedirá o representante de se manifestar na apresentação de lances verbais e demais fases do procedimento licitatório.

4.7 – Cada credenciado poderá representar apenas uma empresa.

4.8 – Não serão aceitas propostas encaminhadas por meros portadores que não estejam munidos dos documentos relacionados para credenciamento neste Edital. A ausência desta documentação implicará de imediato, na impossibilidade da formulação de lances após a classificação preliminar, bem como na perda do direito de interpor recurso das decisões da Pregoeira, ficando a licitante impedida de se manifestar durante os trabalhos.

4.9 – Os documentos apresentados deverão ser entregues em original ou cópias xerográficas, devidamente autenticadas por cartório competente, ou por servidor público do Município de Marmeleiro, desde que as cópias estejam acompanhadas dos documentos originais e legíveis.

5 – DA ENTREGA DOS ENVELOPES

5.1 – Os envelopes nº 01 – Proposta de Preços e nº 02 – Documentos serão entregues à Pregoeira e Equipe de Apoio, na ocasião do Credenciamento.

6 – DA PROPOSTA DE PREÇO (ENVELOPE Nº 01)



6.1 – A proposta de preços e os documentos que a instruírem deverão ser apresentados no local, dia e hora determinados, em envelopes devidamente lacrados e rubricados no fecho, e identificados conforme segue:

RAZÃO SOCIAL DO PROPONENTE
PREGÃO PRESENCIAL Nº 052/2013
ENVELOPE Nº 01 (PROPOSTA DE PREÇOS)
ABERTURA: _____
OBJETO: Aquisição de Material hidráulico

6.2 – A PROPOSTA DE PREÇOS DEVERÁ:

6.2.1 – a Proposta de Preços, gerada a partir das orientações constantes no Anexo X deste edital, que deverá ser apresentada: **na forma eletrônica** (CD-R ou Pen-Drive) para alimentação do sistema de apuração; e na **forma impressa e assinada**, constando os dados do fornecedor e representante legal, endereço e informações para contato; impressa com clareza, em papel A4, sem rasuras ou entrelinhas que dificultem sua análise, de preferência encadernadas ou grampeadas de modo que não existam folhas soltas. Deverá constar

- a) especificação dos materiais cotados;
- b) preço unitário por item do objeto licitado, com até **02 (duas)** casas decimais, valor unitário e valor total, expressos em moeda corrente nacional, não superior ao preço máximo estabelecido no **Anexo I**;
- c) prazo de validade não inferior a 60 (sessenta) dias corridos, a contar da data de sua apresentação, ficando estabelecido que na omissão será considerado aceito este prazo;
- d) nome e assinatura do Representante Legal da empresa ou Procurador.

Nota 1: nos preços propostos estarão previstos, além do lucro, todos os custos diretos e indiretos relativos ao cumprimento integral do objeto do Pregão, envolvendo, entre outras despesas, tributos de qualquer natureza, frete, embalagem etc.

Nota 2: A Instalação do programa na **forma eletrônica** para alimentação do sistema na apuração deverá ser retirado junto ao Departamento de Licitações da Prefeitura Municipal, onde será entregue em CD o arquivo para instalação do mesmo.

6.2.2 – No preenchimento da proposta deverão, obrigatoriamente, ser informadas as **ESPECIFICAÇÕES** e as **MARCAS** das peças ofertados se necessário, conforme ANEXO I.

6.2.3 – Não serão admitidos valores superiores ao máximo estimado no Anexo I – Termo de Referência.

6.2.4 – A apresentação da proposta implicará na plena aceitação, por parte da licitante, das condições estabelecidas neste Edital e seus Anexos.

6.2.5 – Serão desclassificadas as propostas que conflitem com as normas deste ato convocatório ou da legislação em vigor.



6.2.6 – O CNPJ/MF e ou CPF a ser indicado nos documentos da proposta de preço e da habilitação, deverá ser o mesmo estabelecimento da empresa que efetivamente fornecerá o objeto da presente licitação.

6.2.7 – Em caso de divergência entre informações contidas em documentação impressa e na proposta específica, prevalecerão às da proposta. Ocorrendo divergência entre o valor unitário e total para os itens do objeto do edital, será considerado o primeiro.

6.2.8 – Os preços propostos serão de exclusiva responsabilidade da licitante, não lhe assistindo o direito de pleitear qualquer alteração, sob alegação de erro, omissão ou qualquer outro pretexto.

6.2.9 – A proposta de preço será considerada completa, abrangendo todos os custos com as mercadorias licitadas, como despesas e encargos inerentes aos mesmos.

6.2.10 – Em nenhuma hipótese poderá ser alterada a proposta apresentada, seja quanto ao preço, condições de pagamento, prazos ou outra condição que importe em modificação dos termos originais ofertados.

6.2.11 – Independentemente de declaração expressa, a simples apresentação das propostas, implica em submissão a todas as condições estipuladas neste edital e seus anexos, sem prejuízo da estrita observância das normas contidas na legislação federal mencionada no preâmbulo deste edital.

6.2.12 – Não serão aceitos documentos apresentados por meio de fac-símile, admitindo-se fotos, gravuras, desenhos, gráficos ou catálogos, apenas como forma de ilustração das propostas de preço.

6.2.13 – Data e assinatura do Representante Legal da proponente;

7 – DA HABILITAÇÃO

7.1 – Conforme ANEXO III, a apresentados no Envelope nº02, identificados conforme segue:

<p>RAZÃO SOCIAL DO PROPONENTE PREGÃO PRESENCIAL Nº 052/2013 ENVELOPE Nº 02 (DOCUMENTOS DE HABILITAÇÃO) ABERTURA: _____ OBJETO: Aquisição de Material hidráulico.</p>

8 – DA SESSÃO PÚBLICA

8.1 - A sessão publica será, conduzida por um Pregoeiro e realizada de acordo com as disposições contidas na legislação mencionada no preâmbulo deste Edital, em conformidade com as condições nele estabelecidas, bem como em seus anexos, no local e horário já determinados.



8.2 – Declarada a abertura da sessão pelo Pregoeiro, não mais serão admitidos novos proponentes.

8.3 – Serão abertos os envelopes contendo as propostas de preços, sendo feita a sua conferência e posterior rubrica.

9 – DO JULGAMENTO DAS PROPOSTAS

9.1 – O Pregoeiro procederá à abertura dos envelopes nº 01 – contendo as propostas de preços e classificará o autor da proposta de menor preço por lote e aqueles que tenham apresentado propostas em valores sucessivos e superiores em até 10% (dez por cento), relativamente à de menor preço.

9.2 – Quando não forem verificadas, no mínimo, três propostas escritas de preços nas condições definidas no subitem anterior, o pregoeiro classificará as melhores propostas subseqüentes, até o máximo de três, além da vencedora, para que seus autores participem da segunda fase, quaisquer que sejam os preços oferecidos nas propostas escritas.

9.3 – Aos proponentes classificados para a segunda fase, conforme subitens 9.1 ou 9.2 será dada oportunidade para novas propostas, por meio de lances verbais e sucessivos, de valores distintos e decrescentes.

9.4 – Não poderá haver desistência dos lances ofertados, sujeitando-se o proponente às sanções legais e determinadas neste edital.

9.5 – Verificando-se, no curso da análise, o descumprimento de requisitos estabelecidos neste Edital e seus Anexos, a mesma será DESCLASSIFICADA.

9.6 – Após esse ato, será encerrada a etapa competitiva de preços propostos documentalmente e ordenadas as ofertas para fornecimento do objeto definido nesse Edital, exclusivamente pelo critério de menor preço unitário do item.

9.7 – O Pregoeiro examinará a aceitabilidade, quanto ao objeto e valor da primeira classificada, decidindo motivadamente a respeito.

9.8 – Sendo aceitável a menor oferta de preço, será verificado o atendimento das condições habilitatórias pelo licitante que tiver formulado.

9.9 – Constatado o atendimento pleno às exigências editalícias, o proponente será declarado vencedor do item, sendo-lhe adjudicado pelo pregoeiro.

9.10 – Se a oferta não for aceitável ou se o proponente não atender as exigências editalícias, o Pregoeiro examinará as ofertas subseqüentes, na ordem de classificação, até a apuração de uma proposta válida e licitante habilitado, sendo o respectivo proponente declarado vencedor e a ele adjudicado.

9.11 – Nas situações previstas nos subitens 9.6 e 9.9, o Pregoeiro poderá negociar diretamente com o proponente para que seja obtido preço melhor.



9.12 – A manifestação de intenção de interpor recurso será feita no final da sessão, com registro em ata da síntese das suas razões, podendo os interessados juntar memoriais no prazo de três dias úteis, abrindo-se igual prazo, posteriormente, para contra-razões.

9.13 – A falta de manifestação imediata e motivada do licitante importará a decadência do direito de recurso e a adjudicação do objeto da licitação pelo pregoeiro ao vencedor;

9.14 – Decididos os recursos e constatada a regularidade dos atos procedimentais, a autoridade competente homologará a adjudicação para determinar a contratação;

9.15 – Da reunião lavrar-se-á ata circunstanciada, na qual serão registradas as ocorrências relevantes e que, ao final, será assinada pelo Pregoeiro, Equipe de Apoio e os licitantes presentes.

9.16 – Não se considerará qualquer vantagem não prevista neste Edital e seus Anexos.

10 – SERÃO REJEITADAS AS PROPOSTAS QUE:

10.1 – Contenham mais de 02 (duas) casas decimais em seus valores unitários;

10.2 – Que ultrapasse o valor estimado no Anexo I;

10.3 – Sejam incompletas, isto é, não contenham informação(ões) suficiente(s) que permita(m) a perfeita identificação do produto licitado;

10.4 – Contiverem qualquer limitação ou condição substancialmente contrastante com o presente Edital, ou seja, manifestamente inexecutáveis, por decisão do Pregoeiro.

11 – IMPUGNAÇÃO AO EDITAL E RECURSOS:

11.1 – Até dois dias úteis antes da data fixada para recebimento das propostas, qualquer pessoa poderá solicitar esclarecimentos, providências ou impugnar o ato convocatório do pregão.

11.2 – Caberá ao pregoeiro decidir sobre a impugnação e, desde que todos os interessados sejam avisados, poderá suspender a data de abertura.

11.3 – Acolhida à impugnação contra o ato convocatório, será designada nova data para a realização do certame.

11.4 – Não serão conhecidas as impugnações e os recursos apresentados fora do prazo legal e/ou subscritos por representante não habilitado legalmente ou não identificado no processo para responder pelo proponente;

11.5 – Ao final da sessão, o proponente que desejar recorrer contra decisões do Pregoeiro poderá fazê-lo, através do seu representante, manifestando sua intenção com registro da síntese das suas razões, sendo-lhes facultado juntar memoriais no prazo de 3 (três) dias úteis. Os interessados ficam, desde logo, intimados a apresentar contra-razões em igual número de dias, que começarão a correr do término do prazo do recorrente;



11.6 – A falta de manifestação imediata e motivada importará a preclusão do direito de recurso;

11.7 – Não será concedido prazo para recursos sobre assuntos meramente protelatórios ou quando não justificada a intenção de interpor o recurso pelo proponente;

11.8 – Os recursos contra decisões do Pregoeiro **não** terão efeito suspensivo.

11.9 – O acolhimento de recurso importará a invalidação apenas dos atos insuscetíveis de aproveitamento.

12 – MULTAS E SANÇÕES ADMINISTRATIVAS:

12.1 Em caso de inadimplemento contratual, a CONTRATADA sujeitar-se-á às seguintes sanções, isoladas ou cumulativamente, sem prejuízo das sanções previstas nos arts. 86 a 88 da Lei 8.666/93:

12.1.1 Advertência por faltas leves, assim entendidas como aquelas que não acarretarem prejuízos significativos ao objeto da contratação;

12.1.2 Multa:

- a) moratória de 0,33% (trinta e três centésimos por cento) por dia de atraso na entrega do objeto licitado, a ser calculado sobre o valor correspondente à parte inadimplida;
- b) compensatória de até 10% (dez por cento) do valor do contrato, pelo descumprimento de qualquer cláusula, exceto prazo de entrega;
- c) compensatória de até 20% (vinte por cento) sobre o valor do contrato, em caso de inexecução total da obrigação assumida, bem como na hipótese de rescisão do contrato prevista no inc. I do art. 79 da Lei nº 8.666/93;

12.1.3 Suspensão temporária do direito de licitar ou contratar com o Município de Marmeleiro pelo prazo de até 02 (dois) anos;

12.1.4 Declaração de inidoneidade para licitar e contratar com a Administração Pública enquanto perdurarem os motivos determinantes da punição ou até que seja promovida a reabilitação perante a própria autoridade que aplicou a penalidade, que será concedida sempre que a CONTRATADA ressarcir o CONTRATANTE pelos prejuízos causados e após decorrido o prazo da sanção aplicada com base no item anterior.

13 – FORMALIZAÇÃO DO INSTRUMENTO CONTRATUAL:

13.1. Homologada a licitação pela autoridade competente, o município de Marmeleiro, firmará contrato específico com o PROPONENTE VENCEDOR visando à execução do objeto desta licitação nos termos da Minuta do Contrato – ANEXO II, que integra este Edital;

13.2. O licitante vencedor terá prazo de 05 (cinco) dias corridos, contados do recebimento da convocação, para assinar o Contrato.



13.3. A recusa injustificada do adjudicatário em assinar o contrato, retirar ou aceitar o instrumento equivalente, dentro do prazo estabelecido pela Administração, caracteriza o descumprimento total da obrigação assumida, sujeitando-se às penalidades legalmente estabelecidas.

13.4. É facultado à Administração, quando a convocada não assinar o termo de contrato, não retirar ou aceitar o instrumento equivalente, no prazo e condições estabelecidos, convidar os demais licitantes, na ordem de classificação, após comprovação da sua compatibilidade de proposta e habilitação, com esta licitação, para celebração do Contrato;

13.5. Este Edital e seus anexos integrarão Contrato firmado, independente de transcrição.

14 – DA DOTAÇÃO ORÇAMENTÁRIA:

14.1 – As despesas decorrentes da contratação serão reconhecidas contabilmente com a seguinte dotação orçamentária:

- 06.02.123610006.2.019000.3.3.90.30.24.00 – 703 e
- 03.01.041220003.2.006000.3.3.90.30.24.00 – 419.

15 – DOS PRAZOS:

15.1 – O prazo de validade das propostas é de no mínimo 60 (sessenta) dias, a partir da data de abertura do pregão, conforme discriminado no Anexo IX deste Edital.

15.2 – O prazo de vigência do Contrato será pelo período de 12 (doze) meses, contados da data da assinatura do instrumento contratual, podendo ser prorrogado de acordo com o Art. 57 da Lei 8666/93, caso necessário.

16 – DA ENTREGA E RECEBIMENTO DOS PRODUTOS:

16.1. A entrega do objeto deste Edital será parcelada e deverá ser entregue imediatamente após solicitação formal no prazo máximo de 02 (duas) horas, conforme solicitação dos Departamentos, rigorosamente de acordo com o ofertado na proposta, após assinatura do contrato, onde serão verificadas: quantidade, marca ofertada, reservando-se ao Município o direito de recusar aqueles em desacordo com o pedido.

16.2. O objeto da licitação será recebido, por servidor ou comissão designada pela autoridade competente.

17 – DO PAGAMENTO:

17.1. O Município de Marmeleiro se compromete a efetuar o pagamento, na tesouraria municipal ou através depósito bancário, até o décimo segundo dia do mês subsequente ao da entrega do objeto, comprovada a adequação com o disposto no edital, mediante recebimento da nota fiscal.



17.2. A fatura deverá ser apresentada no Setor de Compras, devidamente identificados, o número da licitação e do Contrato de Fornecimento.

17.3. A nota fiscal deverá estar acompanhada das certidões negativas do INSS e do FGTS, devidamente válidas, para que seja efetuado o pagamento, sendo que é de responsabilidade do fornecedor, manter durante toda a execução do Contrato, em compatibilidade com as obrigações por ele assumidas, todas as condições exigidas na licitação (regularidade fiscal).

17.3.1 – A Nota Fiscal deverá obrigatoriamente ser emitida da seguinte forma:

PREFEITURA MUNICIPAL DE MARMELEIRO
CNPJ nº 76.205.665/0001-01
Avenida Macali, nº 255 – Centro
Marmealeiro – PR
CEP: 85.615-000

18 – DO REAJUSTAMENTO:

18.1. Os preços oferecidos serão irreeajustáveis;

19 – DAS DEMAIS CONDIÇÕES CONTRATUAIS:

19.1 – Anexo II deste Edital.

20 – DAS DISPOSIÇÕES FINAIS:

20.1. A presente licitação não importa necessariamente em contratação, podendo o Município de Marmealeiro revogá-la, no todo ou em parte, por razões de interesse público, derivadas de fato superveniente comprovado ou anulá-la por ilegalidade, de ofício ou por provocação mediante ato escrito e fundamentado disponibilizado no sistema para conhecimento dos participantes da licitação. O Município de Marmealeiro poderá, ainda, prorrogar, a qualquer tempo, os prazos para recebimento das propostas ou para sua abertura;

20.2. O proponente é responsável pela fidelidade e legitimidade das informações prestadas e dos documentos apresentados em qualquer fase da licitação. A falsidade de qualquer documento apresentado ou a inverdade das informações nele contidas implicará a imediata desclassificação do proponente que o tiver apresentado, ou, caso tenha sido o vencedor, a rescisão do contrato ou do pedido de compra, sem prejuízo das demais sanções cabíveis;

20.3. É facultado ao Pregoeiro, ou à autoridade a ela superior, em qualquer fase da licitação, promover diligências com vistas a esclarecer ou a complementar a instrução do processo;

20.4. Os proponentes intimados para prestar quaisquer esclarecimentos adicionais deverão fazê-lo no prazo determinado pelo Pregoeiro, sob pena de desclassificação/inabilitação;

20.5. O desatendimento de exigências formais não essenciais não importará no afastamento do proponente, desde que seja possível a aferição da sua qualificação e a exata compreensão da sua proposta;



20.6. As normas que disciplinam este Pregão serão sempre interpretadas em favor da ampliação da disputa entre os proponentes, desde que não comprometam o interesse da Administração, a finalidade e a segurança da contratação;

20.7. As decisões referentes a este processo licitatório poderão ser comunicadas aos proponentes por qualquer meio de comunicação que comprove o recebimento ou, ainda, mediante publicação no site: www.marmeleiro.pr.gov.br;

20.8. A participação do proponente nesta licitação implica em aceitação de todos os termos deste Edital;

20.9. Os casos não previstos neste Edital serão decididos pelo Pregoeiro.

22.10. O foro designado para julgamento de quaisquer questões judiciais resultantes deste Edital será o de Marmeleiro – PR.

20.11. O Pregoeiro e sua Equipe de Apoio atenderá aos interessados no horário de 08:00 às 11:30 e 13:30 às 17:00, de segunda a sexta-feira, exceto feriados, no Departamento de Compras e Licitações para melhores esclarecimentos.

20.12. A documentação apresentada para fins de habilitação da Empresa vencedora, fará parte dos autos da licitação e não será devolvida ao proponente;

20.13. Não havendo expediente ou ocorrendo qualquer fato superveniente que impeça a realização do certame na data marcada, a sessão será automaticamente transferida para o primeiro dia útil subsequente, no mesmo horário e local anteriormente estabelecidos, desde que não haja comunicação do Pregoeiro em contrário.

Os casos omissos, deste Edital, serão resolvidos pelo Pregoeiro, nos termos da legislação pertinente.

Marmeleiro, 01 de abril de 2013.

LUCIANA ARISI
Pregoeiro

LUIZ FERNANDO BANDEIRA
Prefeito Municipal



**ANEXO I – TERMO DE REFERÊNCIA
TERMO DE REFERÊNCIA DO OBJETO**

Lote 01 - Escola Perseverança:

Codigo	Descricao	Quant.	VL. Unit	Total
004643	COTOVELO ACO 90GR 1/2POL. NPT	3,00	8,46	25,38
004325	VALVULA DE RETENCAO 7/16NS (I)	2,00	8,85	17,70
004890	PIG-TAILL ULTRAGAZ P-45 7/16 U	2,00	18,00	36,00
004840	VALVULA ESF. MONOBLOCO 1/2POL	2,00	53,01	106,02
000012	TEE ACO 1/2POL NPT 300LBS	1,00	14,44	14,44
004641	NIPLE DUPLO 1/2POL NPT 300LBS	3,00	4,24	12,72
004410	VALVULA UGV-1 - 1/2POL.	1,00	10,00	10,00
004635	LUVA DE ACO 1/2POL. 150LBS	1,00	2,89	2,89
005176	CURVA 90GR 1/2POL SCH40 S/C P/	4,00	4,67	18,68
000543	TUBO 1/2POL C/C SCH40 NBR 5590	75,00	9,90	742,50
004332	NIPLE 1/2BSP (E)X 1/2BSP (E)	2,00	6,45	12,90
003929	REGULADOR AP40 REG C/MANOMETRO	1,00	149,90	149,90
004639	UNIAO ACO ASS. BRONZE 1/2POL N	1,00	39,45	39,45
000033	SUPORTE PARA COLETOR TIPO PARE	2,00	9,20	18,40
003516	GRAMPO U ACO 1/2	2,00	1,96	3,92
004432	FITA ANTICORROSIVA TOROFITA 0.	1,00	58,90	58,90
000062	FITA TEFLON VEDAROSCA 3/4 18	1,00	6,80	6,80
001210	PLACAS DE ADVERTENCIA (NAO FUM	2,00	29,00	58,00
Total:				1.334,60

Lote 02 - Escola Oficina:

Codigo	Descricao	Quant.	VL. Unit	Total
004643	COTOVELO ACO 90GR 1/2POL. NPT	3,00	8,46	25,38
004325	VALVULA DE RETENCAO 7/16NS (I)	2,00	8,85	17,70
004890	PIG-TAILL ULTRAGAZ P-45 7/16 U	2,00	18,00	36,00
004840	VALVULA ESF. MONOBLOCO 1/2POL	2,00	53,01	106,02
000012	TEE ACO 1/2POL NPT 300LBS	1,00	14,44	14,44
004641	NIPLE DUPLO 1/2POL NPT 300LBS	3,00	4,24	12,72
004410	VALVULA UGV-1 - 1/2POL.	1,00	10,00	10,00
004332	NIPLE 1/2BSP (E)X 1/2BSP (E)	2,00	6,15	12,30
003929	REGULADOR AP40 REG C/MANOMETRO	1,00	150,20	150,20
004639	UNIAO ACO ASS. BRONZE 1/2POL N	1,00	42,30	42,30
000033	SUPORTE PARA COLETOR TIPO PARE	2,00	9,20	18,40
003516	GRAMPO U ACO 1/2	2,00	1,96	3,92
000062	FITA TEFLON VEDAROSCA 3/4 18	1,00	6,97	6,97
001210	PLACAS DE ADVERTENCIA (NAO FUM	2,00	29,00	58,00
000543	TUBO 1/2POL C/C SCH40 NBR 5590	44,55	9,90	441,05
Total:				955,39

Lote 03 - Escola Telmo Octávio Muller

Codigo	Descricao	Quant.	VL. Unit	Total
004643	COTOVELO ACO 90GR 1/2POL. NPT	03,00	8,46	25,38
004325	VALVULA DE RETENCAO 7/16NS (I)	02,00	8,85	17,70
004890	PIG-TAILL ULTRAGAZ P-45 7/16 U	02,00	18,00	36,00
004840	VALVULA ESF. MONOBLOCO 1/2POL	02,00	53,01	106,02
000012	TEE ACO 1/2POL NPT 300LBS	01,00	14,44	14,44
004641	NIPLE DUPLO 1/2POL NPT 300LBS	03,00	4,24	12,72
004410	VALVULA UGV-1 - 1/2POL.	02,00	10,00	20,00
004635	LUVA DE ACO 1/2POL. 150LBS	02,00	2,89	5,78



005176	CURVA 90GR 1/2POL SCH40 S/C P/	04,00	4,67	18,68
000543	TUBO 1/2POL C/C SCH40 NBR 5590	77,00	9,90	762,30
004332	NIPLE 1/2BSP (E)X 1/2BSP (E)	02,00	8,00	16,00
004637	TEE ACO 1/2POL NPT 150LBS	01,00	3,51	3,51
003929	REGULADOR AP40 REG C/MANOMETRO	01,00	150,20	150,20
004639	UNIAO ACO ASS. BRONZE 1/2POL N	01,00	39,45	39,45
000033	SUPORTE PARA COLETOR TIPO PARE	02,00	9,20	18,40
003516	GRAMPO U ACO 1/2	02,00	1,96	3,92
004432	FITA ANTICORROSIVA TOROFITA 0.	01,00	58,93	58,93
000062	FITA TEFLON VEDAROSCA 3/4 18	01,00	6,80	6,80
001210	PLACAS DE ADVERTENCIA (NAO FUM	01,00	29,00	29,00
Total:				1.345,23

Lote 04 - Escola Especializada APAE

Codigo	Descricao	Quant.	VL. Unit	Total
004643	COTOVELO ACO 90GR 1/2POL. NPT	03,00	8,46	25,38
004325	VALVULA DE RETENCAO 7/16NS (I)	02,00	8,85	17,70
004890	PIG-TAILL ULTRAGAZ P-45 7/16 U	02,00	18,00	36,00
004840	VALVULA ESF. MONOBLOCO 1/2POL	02,00	53,01	106,02
000012	TEE ACO 1/2POL NPT 300LBS	01,00	15,71	15,71
004641	NIPLE DUPLO 1/2POL NPT 300LBS	03,00	4,24	12,72
004410	VALVULA UGV-1 - 1/2POL.	01,00	10,00	10,00
004635	LUVA DE ACO 1/2POL. 150LBS	01,00	2,89	2,89
005176	CURVA 90GR 1/2POL SCH40 S/C P/	04,00	4,67	18,68
000543	TUBO 1/2POL C/C SCH40 NBR 5590	63,50	9,90	628,65
004332	NIPLE 1/2BSP (E)X 1/2BSP (E)	02,00	6,15	12,30
003929	REGULADOR AP40 REG C/MANOMETRO	01,00	150,20	150,20
004639	UNIAO ACO ASS. BRONZE 1/2POL N	01,00	39,45	39,45
000033	SUPORTE PARA COLETOR TIPO PARE	02,00	9,75	19,50
003516	GRAMPO U ACO 1/2	02,00	1,96	3,92
004432	FITA ANTICORROSIVA TOROFITA 0.	01,00	58,93	58,93
000062	FITA TEFLON VEDAROSCA 3/4 18	01,00	6,80	6,80
001210	PLACAS DE ADVERTENCIA (NAO FUM	02,00	29,00	58,00
Total:				1.222,85

Lote 05 - Escola Municipal São Judas

Codigo	Descricao	Quant.	VL. Unit	Total
004643	COTOVELO ACO 90GR 1/2POL. NPT	03,00	8,46	25,38
004325	VALVULA DE RETENCAO 7/16NS (I)	02,00	8,85	17,70
004890	PIG-TAILL ULTRAGAZ P-45 7/16 U	02,00	18,00	36,00
004840	VALVULA ESF. MONOBLOCO 1/2POL	02,00	53,01	106,02
000012	TEE ACO 1/2POL NPT 300LBS	01,00	14,44	14,44
004641	NIPLE DUPLO 1/2POL NPT 300LBS	03,00	4,24	12,72
004410	VALVULA UGV-1 - 1/2POL.	01,00	10,00	10,00
004635	LUVA DE ACO 1/2POL. 150LBS	01,00	2,89	2,89
005176	CURVA 90GR 1/2POL SCH40 S/C P/	04,00	4,67	18,68
000543	TUBO 1/2POL C/C SCH40 NBR 5590	66,50	9,90	658,35
004332	NIPLE 1/2BSP (E)X 1/2BSP (E)	02,00	6,15	12,30
003929	REGULADOR AP40 REG C/MANOMETRO	01,00	150,50	150,50
004639	UNIAO ACO ASS. BRONZE 1/2POL N	01,00	39,45	39,45
000033	SUPORTE PARA COLETOR TIPO PARE	02,00	9,75	19,50
003516	GRAMPO U ACO 1/2	02,00	1,96	3,92
004432	FITA ANTICORROSIVA TOROFITA 0.	01,00	59,10	59,10
000062	FITA TEFLON VEDAROSCA 3/4 18	02,00	6,80	13,60



001210	PLACAS DE ADVERTENCIA (NAO FUM	02,00	28,00	56,00
Total:				1.256,55

Lote - 06 Escola Municipal D. Pedro I

Codigo	Descricao	Quant.	VL. Unit	Total
004643	COTOVELO ACO 90GR 1/2POL. NPT	03,00	8,46	25,38
004325	VALVULA DE RETENCAO 7/16NS (I)	02,00	8,85	17,70
004890	PIG-TAILL ULTRAGAZ P-45 7/16 U	02,00	18,00	36,00
004840	VALVULA ESF. MONOBLOCO 1/2POL	02,00	53,01	106,02
000012	TEE ACO 1/2POL NPT 300LBS	01,00	14,44	14,44
004641	NIPLE DUPLO 1/2POL NPT 300LBS	03,00	4,24	12,72
004410	VALVULA UGV-1 - 1/2POL.	01,00	10,00	10,00
004635	LUVA DE ACO 1/2POL. 150LBS	01,00	2,89	2,89
005176	CURVA 90GR 1/2POL SCH40 S/C P/	04,00	4,67	18,68
000543	TUBO 1/2POL C/C SCH40 NBR 5590	74,00	9,90	732,60
004332	NIPLE 1/2BSP (E)X 1/2BSP (E)	02,00	6,62	13,24
003929	REGULADOR AP40 REG C/MANOMETRO	01,00	150,20	150,20
004639	UNIAO ACO ASS. BRONZE 1/2POL N	01,00	39,45	39,45
000033	SUPORTE PARA COLETOR TIPO PARE	02,00	9,20	18,40
003516	GRAMPO U ACO 1/2	02,00	1,96	3,92
004432	FITA ANTICORROSIVA TOROFITA 0.	01,00	57,53	57,53
000062	FITA TEFLON VEDAROSCA 3/4 18	01,00	6,80	6,80
001210	PLACAS DE ADVERTENCIA (NAO FUM	02,00	29,00	58,00
Total:				1.323,97

Lote 07 Escola Municipal Souza Naves

Codigo	Descricao	Quant.	VL. Unit	Total
004643	COTOVELO ACO 90GR 1/2POL. NPT	03,00	8,73	26,19
004325	VALVULA DE RETENCAO 7/16NS (I)	02,00	8,85	17,70
004890	PIG-TAILL ULTRAGAZ P-45 7/16 U	02,00	18,00	36,00
004840	VALVULA ESF. MONOBLOCO 1/2POL	02,00	53,01	106,02
000012	TEE ACO 1/2POL NPT 300LBS	01,00	14,43	14,43
004641	NIPLE DUPLO 1/2POL NPT 300LBS	03,00	4,24	12,72
004410	VALVULA UGV-1 - 1/2POL.	01,00	10,00	10,00
004635	LUVA DE ACO 1/2POL. 150LBS	01,00	2,89	2,89
005176	CURVA 90GR 1/2POL SCH40 S/C P/	04,00	4,67	18,68
000543	TUBO 1/2POL C/C SCH40 NBR 5590	82,00	9,90	811,80
004332	NIPLE 1/2BSP (E)X 1/2BSP (E)	02,00	6,15	12,30
003929	REGULADOR AP40 REG C/MANOMETRO	01,00	150,20	150,20
004639	UNIAO ACO ASS. BRONZE 1/2POL N	01,00	39,45	39,45
000033	SUPORTE PARA COLETOR TIPO PARE	02,00	9,20	18,40
003516	GRAMPO U ACO 1/2	02,00	1,96	3,92
004432	FITA ANTICORROSIVA TOROFITA 0.	01,00	58,93	58,93
000062	FITA TEFLON VEDAROSCA 3/4 18	01,00	9,77	9,77
001210	PLACAS DE ADVERTENCIA (NAO FUM	02,00	29,00	58,00
Total:				1.407,40

Lote 08 - Escola Municipal Barra Bonita

Codigo	Descricao	Quant.	VL. Unit	Total
004643	COTOVELO ACO 90GR 1/2POL. NPT	03,00	8,46	25,38
004325	VALVULA DE RETENCAO 7/16NS (I)	02,00	8,85	17,70
004890	PIG-TAILL ULTRAGAZ P-45 7/16 U	02,00	18,00	36,00
004840	VALVULA ESF. MONOBLOCO 1/2POL	02,00	53,01	106,02
000012	TEE ACO 1/2POL NPT 300LBS	01,00	14,44	14,44



004641	NIPLE DUPLO 1/2POL NPT 300LBS	03,00	4,24	12,72
004410	VALVULA UGV-1 - 1/2POL.	01,00	10,00	10,00
004635	LUVA DE ACO 1/2POL. 150LBS	01,00	2,89	2,89
005176	CURVA 90GR 1/2POL SCH40 S/C P/	04,00	4,67	18,68
000543	TUBO 1/2POL C/C SCH40 NBR 5590	76,00	9,90	752,40
004332	NIPLE 1/2BSP (E)X 1/2BSP (E)	02,00	5,90	11,80
003929	REGULADOR AP40 REG C/MANOMETRO	01,00	150,20	150,20
004639	UNIAO ACO ASS. BRONZE 1/2POL N	01,00	39,45	39,45
000033	SUPORTE PARA COLETOR TIPO PARE	02,00	9,20	18,40
003516	GRAMPO U ACO 1/2	02,00	2,41	4,82
004432	FITA ANTICORROSIVA TOROFITA 0.	01,00	58,93	58,93
000062	FITA TEFLON VEDAROSCA 3/4 18	01,00	6,80	6,80
001210	PLACAS DE ADVERTENCIA (NAO FUM	02,00	29,00	58,00
Total:				1.344,63

Lote 09 - Escola Municipal Novo Progresso

Codigo	Descricao	Quant.	VL. Unit	Total
004643	COTOVELO ACO 90GR 1/2POL. NPT	03,00	8,46	25,38
004325	VALVULA DE RETENCAO 7/16NS (I)	02,00	8,85	17,70
004890	PIG-TAILL ULTRAGAZ P-45 7/16 U	02,00	18,00	36,00
004840	VALVULA ESF. MONOBLOCO 1/2POL	02,00	53,01	106,02
000012	TEE ACO 1/2POL NPT 300LBS	01,00	14,44	14,44
004641	NIPLE DUPLO 1/2POL NPT 300LBS	03,00	4,24	12,72
004410	VALVULA UGV-1 - 1/2POL.	01,00	10,00	10,00
004635	LUVA DE ACO 1/2POL. 150LBS	01,00	2,89	2,89
005176	CURVA 90GR 1/2POL SCH40 S/C P/	04,00	4,67	18,68
000543	TUBO 1/2POL C/C SCH40 NBR 5590	81,30	9,90	804,87
004332	NIPLE 1/2BSP (E)X 1/2BSP (E)	02,00	6,15	12,30
003929	REGULADOR AP40 REG C/MANOMETRO	01,00	150,20	150,20
004639	UNIAO ACO ASS. BRONZE 1/2POL N	01,00	39,05	39,05
000033	SUPORTE PARA COLETOR TIPO PARE	02,00	9,60	19,20
003516	GRAMPO U ACO 1/2	02,00	1,96	3,92
004432	FITA ANTICORROSIVA TOROFITA 0.	01,00	58,93	58,93
000062	FITA TEFLON VEDAROSCA 3/4 18	01,00	6,80	6,80
001210	PLACAS DE ADVERTENCIA (NAO FUM	02,00	29,00	58,00
Total:				1.397,10

Lote 10 - Paço Municipal

Codigo	Descricao	Quant.	VL. Unit	Total
004643	COTOVELO ACO 90GR 1/2POL. NPT	03,00	8,46	25,38
004325	VALVULA DE RETENCAO 7/16NS (I)	02,00	8,85	17,70
004890	PIG-TAILL ULTRAGAZ P-45 7/16 U	02,00	18,00	36,00
004840	VALVULA ESF. MONOBLOCO 1/2POL	02,00	53,01	106,02
000012	TEE ACO 1/2POL NPT 300LBS	01,00	14,44	14,44
004641	NIPLE DUPLO 1/2POL NPT 300LBS	03,00	4,24	12,72
004410	VALVULA UGV-1 - 1/2POL.	01,00	10,00	10,00
004635	LUVA DE ACO 1/2POL. 150LBS	01,00	2,89	2,89
005176	CURVA 90GR 1/2POL SCH40 S/C P/	04,00	4,67	18,68
000543	TUBO 1/2POL C/C SCH40 NBR 5590	48,85	9,90	483,62
004332	NIPLE 1/2BSP (E)X 1/2BSP (E)	02,00	6,15	12,30
003929	REGULADOR AP40 REG C/MANOMETRO	01,00	150,20	150,20
004639	UNIAO ACO ASS. BRONZE 1/2POL N	01,00	38,45	38,45
000033	SUPORTE PARA COLETOR TIPO PARE	02,00	9,20	18,40
003516	GRAMPO U ACO 1/2	02,00	1,96	3,92



Prefeitura Municipal de Marmeleiro
Estado do Paraná CNPJ 76.205.665/0001-01
Av. Macali, 255 - Caixa Postal 24 - Fone/Fax (46) 3525-8100 - CEP 85.615-000

004432	FITA ANTICORROSIVA TOROFITA 0.	01,00	58,93	58,93
000062	FITA TEFLON VEDAROSCA 3/4 18	01,00	6,80	6,80
001210	PLACAS DE ADVERTENCIA (NAO FUM	02,00	29,00	58,00
Total:				1.074,44
Total.....				12.662,16

OBSERVAÇÃO:

- **TODOS OS OBJETOS OFERTADOS DEVERÃO SER DE 1º QUALIDADE.**
- **A GARANTIA DEVERÁ SER DE ACORDO COM REGRAS DO MERCADO ESTABELECIDAS PARA O PRODUTO.**

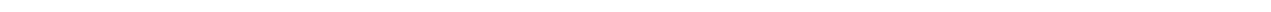



ANEXO II - MINUTA DO TERMO DO CONTRATO

CONTRATO DE COMPRA E VENDA Nº */2013
(Vinculado ao ***** Nº ***/2013 - PMM)**

O **MUNICÍPIO DE MARMELEIRO**, pessoa jurídica de direito público interno inscrita no CNPJ/MF sob o nº 76.205.665/0001-01, com sede administrativa na Avenida Macali, nº 255, centro, Marmeleiro, Estado do Paraná, representado pelo Prefeito, Sr. LUIZ FERNANDO BANDEIRA, portador da cédula de identidade civil (RG) nº *****-SSP/PR e inscrito no CPF/MF sob o nº *****, de ora em diante denominado **CONTRATANTE**; e a empresa *****, pessoa jurídica de direito privado inscrita no CNPJ/MF sob o nº *****, com sede na *****, nº *****, Bairro *****, *****, Estado do Paraná, de ora em diante denominada **CONTRATADA**, representada por seu administrador, Sr. *****, portador da cédula de identidade civil (RG) nº ***** II/SSP/**, e inscrito no CPF/MF sob o nº *****, sujeitando-se às normas da Lei 10.520 de 17 de agosto de 2002 e à Lei 8.666/93, subsidiariamente, e obedecidas as condições estabelecidas no Edital de ***** Nº ***/2013, resolvem celebrar o presente instrumento, mediante as cláusulas e as condições seguintes:

CLÁUSULA PRIMEIRA – DO OBJETO

Tem por objeto o presente instrumento a aquisição de *****, constantes no item 2.1 da cláusula segunda, de acordo com os lotes relacionados no Anexo I, do Edital de Pregão Presencial nº ***/2012, para os quais a CONTRATADA foi a vencedora no certame licitatório.

Parágrafo Único

Integram e completam o presente termo contratual, para todos os fins de direito, obrigando às partes em todos os seus termos, as condições expressas no Edital de ***** nº ***/2013 e seus anexos, juntamente com a proposta da CONTRATADA.

CLÁUSULA SEGUNDA – DO VALOR CONTRATUAL

2.1 Pelo fornecimento do objeto ora contratado, o **CONTRATANTE** pagará a **CONTRATADA** o valor global de R\$ ***** (*****), de acordo com a proposta abaixo descrita:

Lote ***

ITEM	QTDE	APRES	DESCRIÇÃO	VALOR UNIT.	VALOR TOTAL
Total					

2.2 No valor contratado já estão incluídas todas as despesas ordinárias diretas e indiretas decorrentes da execução contratual, inclusive tributos e/ou impostos, encargos sociais,



trabalhistas, previdenciários, fiscais e comerciais incidentes, taxa de administração, materiais de consumo, seguro e outros necessários ao cumprimento integral do objeto contratado.

2.3 O valor contratual poderá ser revisado nas hipóteses do artigo 65, inciso II, alínea “d” da Lei nº 8.666/93, desde que devidamente comprovado o desequilíbrio contratual por parte da CONTRATADA.

CLÁUSULA TERCEIRA – DAS CONDIÇÕES DE PAGAMENTO

3.1 O CONTRATANTE efetuará o pagamento através de transferência, depósito ou Ordem Bancária Eletrônica, até o décimo segundo dia subsequente ao do fornecimento do objeto, comprovada a adequação com o disposto no edital, mediante recebimento da nota fiscal.

3.2 A fatura deverá ser apresentada no Setor de Compras, com indicação da modalidade e número da licitação e Contrato de Fornecimento, e Nota Fiscal emitida em nome da

PREFEITURA MUNICIPAL DE MARMELEIRO
CNPJ nº 76.205.665/0001-01
Avenida Macali, nº 255 – Centro
Marmeleiro – PR
CEP: 85.615-000

3.3 Deverão acompanhar a nota fiscal certidões negativas do INSS e do FGTS, válidas para o período do pagamento.

3.4 Em caso de devolução da Nota Fiscal ou Fatura para correção, o prazo para o pagamento passará a fluir após a sua reapresentação.

3.5 A nota fiscal/fatura deverá ser emitida pela própria CONTRATADA obrigatoriamente com o número de inscrição no CNPJ/MF apresentado nos documentos de habilitação e das propostas de preços, não se admitindo notas fiscais/faturas emitidas por outros CNPJs.

§1º Os pagamentos serão retidos em caso de não cumprimento pela CONTRATADA de disposições contratuais, bem como em caso de multa, até o recolhimento da mesma.

§2º O pagamento não efetuado na data de vencimento deverá ser corrigido até a data do efetivo pagamento pela variação do índice INPC ocorrida no período, salvo a ocorrência do disposto no §1º desta Cláusula.

CLÁUSULA QUARTA – DOS RECURSOS FINANCEIROS

4.1 Conforme dotações orçamentárias discriminadas a seguir:

- 06.02.123610006.2.019000.3.3.90.30.24.00 – 703 e
 - 03.01.041220003.2.006000.3.3.90.30.24.00 – 419.
-



CLÁUSULA QUINTA – DOS PRAZOS, VIGÊNCIA E CRITÉRIO DE REAJUSTE

5.1 O prazo máximo para fornecimento dos bens e serviços solicitados não poderá ser superior a *** dias corridos após sua solicitação formal, reservando-se ao Município o direito de recusá-lo se em desacordo com o pedido.

5.2 O contrato terá vigência da data de sua assinatura até *****, admitindo prorrogação nos termos do art. 57 da Lei 8666/93.

5.3 Havendo prorrogação, os preços sofrerão reajuste anual calculado pela variação acumulada do Índice Nacional de Preços ao Consumidor – INPC, tendo a apresentação da proposta como termo inicial.

CLÁUSULA SEXTA – DAS OBRIGAÇÕES DA CONTRATANTE

Compete ao Contratante:

6.1 Efetuar o pagamento nas condições e preços pactuados;

6.2 Acompanhar e fiscalizar o cumprimento das disposições contratuais por parte da CONTRATADA através de servidor designado;

6.3 Oferecer todos os elementos e demais informações necessárias ao cumprimento de todas as obrigações por parte da CONTRATADA.

6.4 Receber provisoriamente o objeto, disponibilizando local, data e horário;

CLÁUSULA SÉTIMA – DAS OBRIGAÇÕES DA CONTRATADA E CONDIÇÕES DE FORNECIMENTO DO OBJETO

Compete à CONTRATADA:

7.1 Fornecer o objeto contratado dentro dos prazos estabelecido, sob pena de responsabilidade contratual, salvo caso fortuito ou motivo de força maior;

7.2 Comunicar à Administração, no prazo máximo de 24 (vinte e quatro) horas que antecede a data da entrega, os motivos que impossibilitem o cumprimento do prazo previsto, com a devida comprovação;

7.3 Efetuar a entrega dos bens em perfeitas condições, no prazo e local indicados pela Administração, em estrita observância das especificações do Edital e da proposta, acompanhado da respectiva nota fiscal constando detalhadamente as indicações da marca, fabricante, modelo, tipo, procedência e prazo de garantia;

7.3.1 Os bens devem estar acompanhados, ainda, quando for o caso, do manual do usuário, com uma versão em português, e da relação da rede de assistência técnica autorizada;



7.4 Responsabilizar-se pelos vícios e danos decorrentes do produto, de acordo com os artigos 12, 13, 18 e 26, do Código de Defesa do Consumidor (Lei nº 8.078, de 1990);

7.4.1 Este dever implica na obrigação de, a critério da Administração, substituir, reparar, corrigir, remover, ou reconstruir, às suas expensas, no prazo máximo fixado no Termo de Referência, o produto com avarias ou defeitos, sem qualquer custo adicional ao CONTRATANTE.

7.5 Manter, durante toda a execução do contrato, as condições de habilitação e qualificação exigidas na licitação;

7.6 Não transferir a terceiros, por qualquer forma, nem mesmo parcialmente, as obrigações assumidas, nem subcontratar qualquer das prestações a que está obrigada, exceto nas condições autorizadas no edital ou na minuta de contrato;

7.7 Responsabilizar-se pelas despesas dos tributos, encargos trabalhistas, previdenciários, fiscais, comerciais, taxas, fretes, seguros, deslocamento de pessoal, prestação de garantia e quaisquer outras que incidam ou venham a incidir na execução do contrato.

CLÁUSULA OITAVA – DAS SANÇÕES ADMINISTRATIVAS PARA O CASO DE INADIMPLEMENTO CONTRATUAL

8.1 Em caso de inadimplemento contratual, a CONTRATADA sujeitar-se-á às seguintes sanções, isoladas ou cumulativamente, sem prejuízo das sanções previstas nos arts. 86 a 88 da Lei 8.666/93:

8.1.1 Advertência por faltas leves, assim entendidas como aquelas que não acarretarem prejuízos significativos ao objeto da contratação;

8.1.2 Multa:

- a) moratória de 0,33% (trinta e três centésimos por cento) por dia de atraso na entrega do objeto licitado, a ser calculado sobre o valor correspondente à parte inadimplida;
- b) compensatória de até 10% (dez por cento) do valor do contrato, pelo descumprimento de qualquer cláusula, exceto prazo de entrega;
- c) compensatória de até 20% (vinte por cento) sobre o valor do contrato, em caso de inexecução total da obrigação assumida, bem como na hipótese de rescisão do contrato prevista no inc. I do art. 79 da Lei nº 8.666/93;

8.1.3 Suspensão temporária do direito de licitar ou contratar com o Município de Marmeleiro pelo prazo de até 02 (dois) anos;



8.1.4 Declaração de inidoneidade para licitar e contratar com a Administração Pública enquanto perdurarem os motivos determinantes da punição ou até que seja promovida a reabilitação perante a própria autoridade que aplicou a penalidade, que será concedida sempre que a CONTRATADA ressarcir o CONTRATANTE pelos prejuízos causados e após decorrido o prazo da sanção aplicada com base no item anterior.

8.2 Nenhuma sanção será aplicada sem o devido processo administrativo, com observância dos princípios do contraditório e ampla defesa e, ainda, no que couber, as disposições da Lei nº 8.666, de 1993.

8.3 Quando da aplicação de multa a CONTRATADA será notificada para, no prazo de 10 (dez) dias, recolher à Tesouraria a importância correspondente, sob pena de dedução de seu valor das parcelas a receber ou cobrança administrativa ou judicial.

8.5 Da aplicação de multa caberá recurso ao CONTRANTE, no prazo de *** (***) dias, a contar da data do recebimento da respectiva notificação, mediante prévio recolhimento da multa, sem efeito suspensivo. O recurso será julgado no prazo máximo de 30 (trinta) dias e, se procedente, a importância recolhida pela CONTRATADA será devolvida no prazo de 03 (três) dias, contados da data do julgamento.

8.6 As penalidades previstas somente serão relevadas quando comprovada a ocorrência de situações que se enquadrem no conceito jurídico de força maior ou caso fortuito.

8.7 As sanções ora previstas são independentes entre si, podendo ser aplicadas isoladas ou, no caso das multas, cumulativamente, sem prejuízo de outras medidas cabíveis.

CLÁUSULA NONA – DA FISCALIZAÇÃO

Ao CONTRATANTE, através de seus técnicos ou prepostos, é assegurado o direito de inspecionar, a qualquer tempo, o fornecimento do objeto contratado, devendo a CONTRATADA permitir o acesso e prestar todos os informes e esclarecimentos solicitados pela fiscalização.

Parágrafo Único

A ação fiscalizadora do Município será exercida em observância ao disposto na Lei Federal nº 8.666/93, bem como em relação aos prazos, condições e qualificações previstas no Edital de ***** nº ***/2013.

CLÁUSULA DÉCIMA – DA RESCISÃO

O presente contrato poderá ser rescindido:

a) Administrativamente, a qualquer tempo e por ato unilateral e escrito do CONTRATANTE, nos casos dos incisos I a XII e XVII do art. 78 da Lei 8.666/93;



b) Amigavelmente, por acordo entre as partes, reduzidas a termo no processo de licitação, comprovada a conveniência para a Administração Municipal;

c) Judicialmente, nos termos da legislação.

§1º No caso de rescisão por iniciativa da CONTRATADA, o CONTRATANTE deverá ser notificado por escrito, com antecedência mínima de 30 (trinta) dias, com conteúdo fundamentado e comprovado.

§2º A CONTRATADA reconhece os direitos do CONTRATANTE, em caso de rescisão administrativa prevista no art. 77 da Lei nº 8.666/93.

§3º A CONTRATADA indenizará o CONTRATANTE por todos os prejuízos que este vier a sofrer em decorrência da rescisão por inadimplemento de suas obrigações contratuais.

CLÁUSULA DÉCIMA PRIMEIRA – DAS ALTERAÇÕES CONTRATUAIS

Toda e qualquer alteração deverá ser processada mediante a celebração de Termo Aditivo, vedada a modificação do objeto contratual.

§1º A CONTRATADA fica obrigada a aceitar, nas mesmas condições contratuais, os acréscimos ou supressões necessários, nos termos do artigo 65, §1º da Lei nº 8.666/93.

§2º A alteração de valor contratual, decorrente do reajuste de preço, compensação ou penalização financeira prevista no Contrato, bem como o empenho de dotações orçamentárias suplementares, até o limite do respectivo valor, dispensa a celebração de aditamento.

CLÁUSULA DÉCIMA SEGUNDA – DA PUBLICAÇÃO E DO REGISTRO

Incumbirá ao CONTRATANTE providenciar a publicação do extrato deste Contrato, no Diário Oficial do Município, nos termos do Parágrafo Único, do art. 61, da Lei 8.666/93.

CLÁUSULA DÉCIMA TERCEIRA – DA LEGISLAÇÃO APLICÁVEL

O presente instrumento contratual rege-se pelas disposições expressas na Lei nº 8.666/93 de 21 de junho de 1993 e pelos preceitos de Direito Público, aplicando-se-lhe supletivamente os princípios da Teoria Geral dos Contratos e as disposições de Direito Privado.

CLÁUSULA DÉCIMA QUARTA – DA TRANSMISSÃO DE DOCUMENTOS

A troca de documentos e informações entre as partes contratantes será efetuada através de protocolo ou outra forma de correspondência cujo recebimento possa ser atestado.

CLÁUSULA DÉCIMA QUINTA – DOS CASOS OMISSOS

Os casos omissos serão decididos pelo CONTRATANTE segundo as disposições contidas na Lei nº 10.520, de 2002, no Decreto Estadual nº 24.649, de 2003, na Lei nº 8.078, de 1990 - Código de Defesa do Consumidor, na Lei Complementar nº 123, de 2006, e na Lei nº 8.666, de 1993,



Prefeitura Municipal de Marmeleiro

Estado do Paraná CNPJ 76.205.665/0001-01
Av. Macali, 255 - Caixa Postal 24 - Fone/Fax (46) 3525-8100 - CEP 85.615-000

subsidiariamente, bem como nos demais regulamentos e normas administrativas, que fazem parte integrante deste Contrato, independentemente de suas transcrições.

CLÁUSULA DÉCIMA SEXTA – SUCESSÃO E FORO

As partes firmam o presente instrumento em 03 (três) vias de igual teor e forma, obrigando-se, por si e seus sucessores, ao fiel cumprimento do que ora ajustado, eleito o Foro da Comarca de Marmeleiro, Estado do Paraná, para dirimir toda e qualquer dúvida que possa surgir a respeito do presente contrato, independente do domicílio da CONTRATADA.

Marmeleiro, ***** de 2013.

MUNICÍPIO DE MARMELEIRO
LUIZ FERNANDO BANDEIRA
Contratante

EMPRESA
REPRESENTANTE
Contratada



ANEXO III – DOCUMENTOS NECESSÁRIOS PARA HABILITAÇÃO

1. A documentação referente à habilitação deverá conter o seguinte:

1.1. Para comprovação da habilitação jurídica:

- a) – Registro Comercial, no caso de Empresa Individual;
- b) – Ato constitutivo, estatuto ou contrato social em vigor, devidamente registrado na Junta Comercial, em se tratando de sociedades comerciais e, caso haja, a última alteração contratual consolidada.
- c) – Documentos de eleição dos atuais administradores, tratando-se de sociedades por ações, acompanhados da documentação mencionada na alínea “b”, deste subitem;
- d) – Ato constitutivo devidamente registrado no Cartório de Registro Civil de Pessoas Jurídicas tratando-se de sociedades civis, acompanhado de prova da diretoria em exercício;
- e) – Decreto de autorização e ato de registro ou autorização para funcionamento expedido pelo órgão competente, tratando-se de cooperativa, nos termos do artigo 107 da Lei federal nº 5.764, de 16/12/1971, ou empresa ou sociedade estrangeira em funcionamento no país, quando a atividade assim o exigir.

Obs Quando os documentos do item 1.1 já terem sido apresentados para o credenciamento fora do envelope, não há necessidade de anexar os mesmos no envelope “B” – Documentos para Habilitação.

1.2. Para comprovação da regularidade fiscal:

A documentação relativa à Regularidade Fiscal consistirá, em:

- a) – Prova de inscrição no Cadastro Nacional de Pessoas Jurídicas (CNPJ) atualizado;
- b) - Prova de inscrição da empresa Licitante, no Cadastro de Contribuintes Estadual atualizado;
- c) – Prova de regularidade para com a Fazenda Federal, Estadual e Municipal (Certidão Negativa de Tributos e Contribuições Federais, Estaduais e Municipais);
- d) – Prova de regularidade relativo a Seguridade Social (CND) do INSS, demonstrando situação regular no cumprimento dos encargos sociais instituídos por Lei, a ser emitida pelo/INSS.
- e) – Prova de regularidade relativa ao Fundo de Garantia por Tempo de Serviço – FGTS, em vigência, demonstrando situação regular no cumprimento dos encargos sociais instituídos por Lei, a ser emitida pela Caixa Econômica Federal – CEF;
- f) - Prova de regularidade junto à Justiça do Trabalho CNDT - Certidão Negativa de Débitos Trabalhistas.

1.3. Declarações:



Prefeitura Municipal de Marmeleiro

Estado do Paraná CNPJ 76.205.665/0001-01
Av. Macali, 255 - Caixa Postal 24 - Fone/Fax (46) 3525-8100 - CEP 85.615-000

- a) – Declaração do proponente de que não pesa sobre si, inidoneidade (Anexo V).
 - b) Declaração de cumprimento pela empresa Licitante, da obrigação prevista da Lei nº 9.854, de 27 de outubro de 1.999, conforme Anexo VIII
 - c) Declaração de Inexistência de Fatos Impeditivos (Anexo VII)
 - d) – Declaração de Cumprimento dos Requisitos do Edital, conforme Anexo VI.
- Obs:** Quando a Declaração letra “d” for apresentada para o credenciamento, não há necessidade de anexar novamente no envelope “B” – Documentos para Habilitação.

1.4 - Documentos facultativos

1.4.1 – Declaração de Micro Empresa ou Empresa de Pequeno Porte

1.4.2 – A empresa interessada no exercício dos direitos dispostos da Lei Complementar nº 123/2006, de 14/12/2006, deverá apresentar juntamente com a documentação de habilitação, no envelope “A”, a Declaração de Microempresa ou Empresa de Pequeno Porte, com firma reconhecida (Anexo IX), acompanhada pela Certidão Simplificada de Micro Empresa ou Empresa de Pequeno Porte atualizada, expedida pela Junta Comercial do Estado da sede da Licitante.

1.5 – Disposições Gerais referentes aos documentos:

1.5.1 – Os documentos apresentados deverão ser entregues em original ou cópias xerográficas, devidamente autenticadas por cartório competente, ou por servidor público do Município de Marmeleiro, desde que as cópias estejam acompanhadas dos documentos originais e legíveis.

1.5.2 – Será considerado prazo de validade de 60 (sessenta) dias, a partir da data de emissão para as certidões nas quais não constar a data de vencimento.

1.5.3 - Caso a proponente apresente certidões emitidas via Internet a aceitação das mesmas ficará condicionada a consulta pelo mesmo sistema.

1.5.4 – A falta de qualquer documento exigido no presente Edital, implicará na inabilitação do Licitante, não sendo concedido em nenhuma hipótese, prazo para apresentação de documento(s) faltante(s).

1.6.5 – A apresentação de documentos em desacordo com o exigido no presente edital, implicará na inabilitação do licitante.

1.5.6 – O Pregoeiro reserva-se o direito de solicitar das licitantes, em qualquer tempo, no curso da licitação, quaisquer esclarecimentos sobre documentos já entregues, fixando-lhes prazo para atendimento.



Prefeitura Municipal de Marmeleiro

Estado do Paraná CNPJ 76.205.665/0001-01
Av. Macali, 255 - Caixa Postal 24 - Fone/Fax (46) 3525-8100 - CEP 85.615-000

1.5.7 Os documentos de habilitação deverão estar em nome da licitante, com o número do CNPJ e respectivo endereço referindo-se ao local da sede da empresa licitante. Não se aceitará, portanto, que alguns documentos se refiram à matriz e outros à filial ou empresa da qual a licitante seja sucessora por qualquer processo de alteração societária.



Prefeitura Municipal de Marmeleiro

Estado do Paraná CNPJ 76.205.665/0001-01
Av. Macali, 255 - Caixa Postal 24 - Fone/Fax (46) 3525-8100 - CEP 85.615-000

ANEXO IV – MODELO DE CARTA DE CREDENCIAMENTO

PREGÃO PRESENCIAL Nº (xxx/2013 - PMM)

(Nome da Empresa), neste ato representada por seu sócio-gerente/presidente/diretor credencia o Sr(a), conferindo-lhe todos os poderes gerais necessários à prática de quaisquer atos relacionados com o Pregão Presencial nº xxxx/2013 – PMM, especialmente os de rubricar toda a documentação e as propostas, emitir declarações, apresentar reclamações, impugnações ou recursos, desistir de prazos recursais, assinar atas e ofertar lances verbais de preço na sessão.

(Local e Data)

Assinatura do representante legal da licitante

Nome do representante legal da licitante



Prefeitura Municipal de Marmeleiro
Estado do Paraná CNPJ 76.205.665/0001-01
Av. Macali, 255 - Caixa Postal 24 - Fone/Fax (46) 3525-8100 - CEP 85.615-000

ANEXO V – DECLARAÇÃO

PREGÃO PRESENCIAL Nº (xxx/2013- PMM)

Declaramos para os devidos fins de direito, na qualidade de proponente do procedimento licitatório, Pregão Presencial nº xxx/2013, instaurada por esta Prefeitura Municipal, que não fomos declarados inidôneos para licitar ou contratar com o Poder Público, em qualquer de suas esferas.

Por ser expressão da verdade, firmamos a presente.

_____, em _____ de _____ 2013.

Assinatura e identificação do representante
legal da empresa proponente

Nome da empresa proponente

Número do CNPJ

Endereço completo

Fone/e-mail



Prefeitura Municipal de Marmeleiro

Estado do Paraná CNPJ 76.205.665/0001-01
Av. Macali, 255 - Caixa Postal 24 - Fone/Fax (46) 3525-8100 - CEP 85.615-000

ANEXO VI – DECLARAÇÃO DE CUMPRIMENTO DOS REQUISITOS DO EDITAL

PREGÃO PRESENCIAL Nº (xxx2013 - PMM)

(Nome da Empresa), CNPJ/MF Nº (000), sediada (Endereço Completo), declara, sob as penas da Lei, que cumpre plenamente os requisitos de habilitação.

(Local e Data)

(Nome e Número da Carteira de Identidade do Declarante)

OBS.: Está declaração deverá ser emitida em papel timbrado da empresa proponente e carimbada com o número do CNPJ.



Prefeitura Municipal de Marmeleiro
Estado do Paraná CNPJ 76.205.665/0001-01
Av. Macali, 255 - Caixa Postal 24 - Fone/Fax (46) 3525-8100 - CEP 85.615-000

ANEXO VII – DECLARAÇÃO DE INEXISTÊNCIA DE FATOS IMPEDITIVOS

PREGÃO PRESENCIAL Nº (xxx/2013 - PMM)

(Nome da Empresa), CNPJ/MF Nº (000), sediada (Endereço Completo), declara, sob as penas da Lei, que até a presente data inexistem fatos impeditivos para sua habilitação no presente processo ciente da obrigatoriedade de declarar ocorrências posteriores.

(Local e Data)

(Nome e Número da Carteira de Identidade do Declarante)

OBS.: Esta declaração deverá ser emitida em papel timbrado da empresa proponente e carimbada com o número do CNPJ.



ANEXO VIII – DECLARAÇÃO DE INEXISTENCIA DE EMPREGADOS MENORES

PREGÃO PRESENCIAL Nº (xxx/2013 - PMM)

(Nome da Empresa), CNPJ/MF Nº, sediada, (Endereço Completo) Declaro que não possuímos, em nosso Quadro de Pessoal, empregados menores de 18 (dezoito) anos em trabalho noturno, perigoso ou insalubre e em qualquer trabalho, menores de 16 (dezesesseis) anos, salvo na condição de aprendiz, a partir de 14 (quatorze) anos, em observância à Lei Federal nº 9854, de 27.10.99, que altera a Lei nº 8666/93.

(Local e Data)

(Nome e Número da Carteira de Identidade do Declarante)

OBS.:

- 1) Está declaração deverá ser emitida em papel timbrado da empresa proponente e carimbada com o número do CNPJ.
 - 2) Se a empresa licitante possuir menores de 14 anos aprendizes deverá declarar essa condição.
-



Prefeitura Municipal de Marmeleiro
Estado do Paraná CNPJ 76.205.665/0001-01
Av. Macali, 255 - Caixa Postal 24 - Fone/Fax (46) 3525-1122 - CEP 85.615-000

ANEXO IX - CARTA-PROPOSTA PARA FORNECIMENTO

Ao Município de Marmeleiro

Prezados Senhores,

Ref.: PREGÃO PRESENCIAL Nº XX/2013 – PMM – Comissão de Licitação

CARTA - PROPOSTA DE FORNECIMENTO.

Apresentamos nossa proposta para fornecimento dos Itens abaixo discriminados, conforme Anexo I, que integra o instrumento convocatório da licitação em epígrafe.

LOTE	QUANT	DESCRIÇÃO DO OBJETO	MARCA	VL UNIT	VL TOTAL

1. IDENTIFICAÇÃO DO CONCORRENTE:

RAZÃO SOCIAL:	
CNPJ:	INSCRIÇÃO ESTADUAL:
REPRESENTANTE:	CARGO:
RG:	CPF:
ENDEREÇO:	TELEFONE:
AGÊNCIA BANCÁRIA:	C/C:

2. PRAZO DE GARANTIA

2.1. A garantia deverá ser de acordo com regras do mercado estabelecidas para cada produto.

3. PREÇO (READEQUADO AO LANCE VENCEDOR)

Deverá ser cotado, preço unitário e total, de acordo com o Anexo 01 do Edital.

A proposta terá validade de 60 (sessenta) dias, a partir da data de abertura do pregão.

4. PROPOSTA: R\$ (Por extenso)



Prefeitura Municipal de Marmeleiro

Estado do Paraná CNPJ 76.205.665/0001-01
Av. Macali, 255 - Caixa Postal 24 - Fone/Fax (46) 3525-1122 - CEP 85.615-000

4.1. O preço proposto acima contempla todas as despesas necessárias ao pleno fornecimento, tais como os encargos (obrigações sociais, impostos, taxas etc.), cotados separados e incidentes sobre o fornecimento, incluso todos os custos e demais despesas e encargos inerentes ao produto até sua entrega no local fixado neste Edital.

5.0. PRAZO DE ENTREGA

5.1. De acordo com o especificado no item 16.1, deste Edital.

LOCAL E DATA

ASSINATURA E CARIMBO DA PROPONENTE

(OBS.: REPRESENTANTE LEGAL DA EMPRESA)



Prefeitura Municipal de Marmeleiro
 Estado do Paraná CNPJ 76.205.665/0001-01
 Av. Macali, 255 - Caixa Postal 24 - Fone/Fax (46) 3525-1122 - CEP 85.615-000

ANEXO X - DECLARAÇÃO DE QUE A EMPRESA POSSUI CONTA CORENTE JUNTO A AGÊNCIA BANCÁRIA

A Comissão de Licitações da Prefeitura de Marmeleiro:

DECLARAÇÃO

Declaramos para os devidos fins de direito, na qualidade de proponente do procedimento licitatório, sob a Modalidade Pregão Presencial nº 005/2013, instaurada por esta Prefeitura Municipal, que possuímos conta corrente junto a agências bancárias, para fins de depósitos por parte da Prefeitura Municipal de Marmeleiro, caso formos vencedores do certame. Segue abaixo a identificação da mesma

Banco: nº
 C/C: nº
 Empresa:

Agência: nº

Por ser expressão da verdade, firmamos a presente.

_____, em _____ de _____ 2013.

Assinatura e identificação do representante
 legal da empresa proponente

Nome da empresa proponente

Número do CNPJ

Endereço completo



Prefeitura Municipal de Marmeleiro

Estado do Paraná CNPJ 76.205.665/0001-01
Av. Macali, 255 - Caixa Postal 24 - Fone/Fax (46) 3525-1122 - CEP 85.615-000

Fone/e-mail



Prefeitura Municipal de Marmeleiro
Estado do Paraná CNPJ 76.205.665/0001-01
Av. Macali, 255 - Caixa Postal 24 - Fone/Fax (46) 3525-1122 - CEP 85.615-000

ANEXO XI – DECLARAÇÃO DE ENQUADRAMENTO DA LEI 123/06

PREGÃO PRESENCIAL Nº (xxx/2013 - PMM)

Nome da Empresa), CNPJ/MF N.º., sediada, (Endereço Completo) Declaro(amos) para todos os fins de direito, especificamente para participação de licitação na modalidade de pregão presencial, que estou(amos) sob o regime de microempresa ou empresa de pequeno porte, para efeito do disposto na Lei Complementar 123, de 14 de dezembro de 2006.

(Local e Data)

(Nome e Número da Carteira de Identidade do Declarante)



Prefeitura Municipal de Marmeleiro
Estado do Paraná CNPJ 76.205.665/0001-01
Av. Macali, 255 - Caixa Postal 24 - Fone/Fax (46) 3525-1122 - CEP 85.615-000

ANEXO XI- ORIENTAÇÕES PARA GERAÇÃO/REDAÇÃO DA PROPOSTA DE PREÇOS EM PROGRAMA ESPECÍFICO DO MUNICÍPIO

No CD entregue pelo Setor de Licitações abra o arquivo PROPOSTA:

Passo 1 – Depois clique em “SETUP.EXE”.

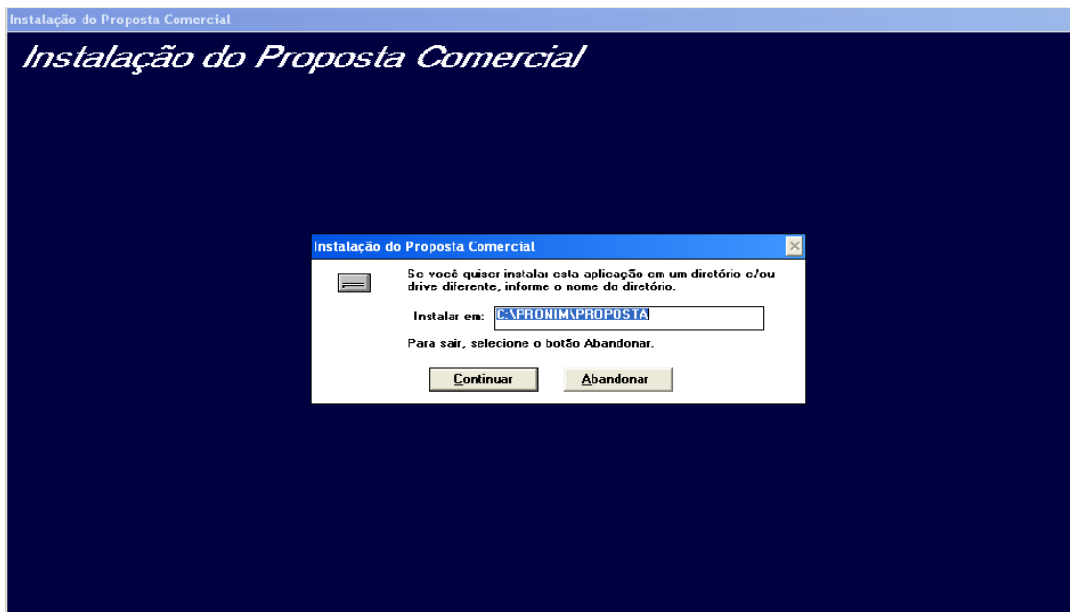

PASSO 2 – Clique em CONTINUAR.



Prefeitura Municipal de Marmeleiro
Estado do Paraná CNPJ 76.205.665/0001-01
Av. Macali, 255 - Caixa Postal 24 - Fone/Fax (46) 3525-1122 - CEP 85.615-000

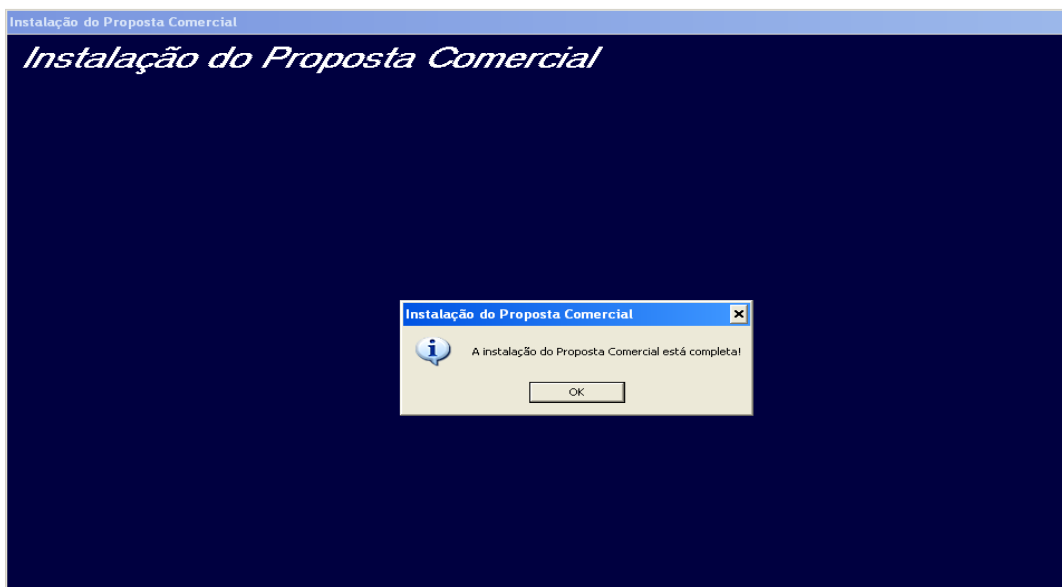

PASSO 03 – Após instalação da **PROPOSTA COMERCIAL** clique em OK para abrir o quadro abaixo:

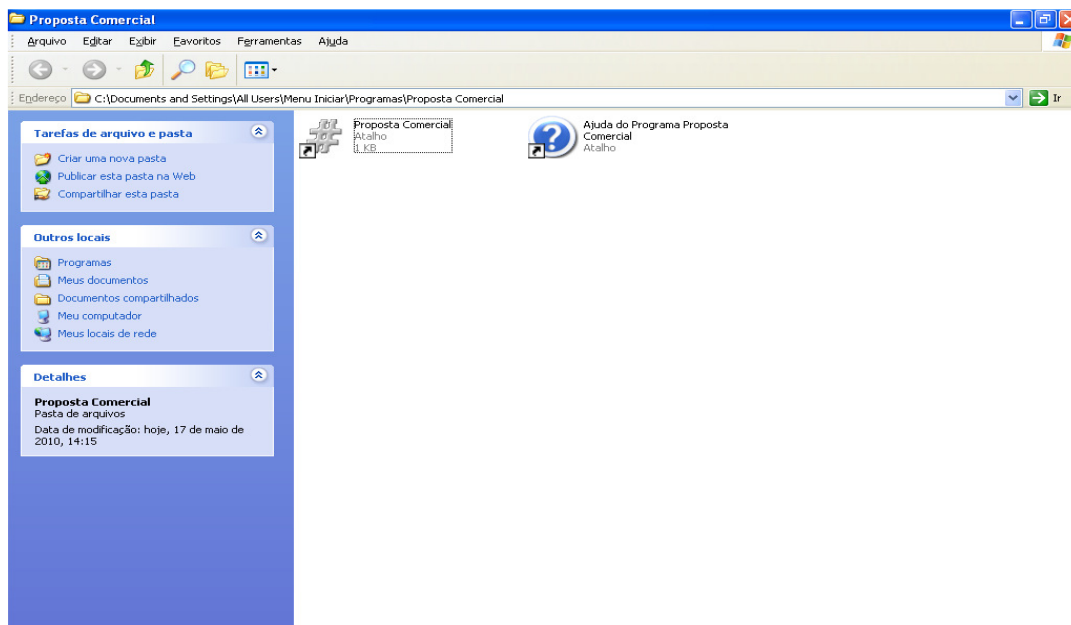



Prefeitura Municipal de Marmeleiro
Estado do Paraná CNPJ 76.205.665/0001-01
Av. Macali, 255 - Caixa Postal 24 - Fone/Fax (46) 3525-1122 - CEP 85.615-000

PASSO 4 - Preenchimento da Proposta Comercial

Para acessar a tela de preenchimento da Proposta Comercial, selecione no menu principal **Proposta Comercial** a opção **Preenchimento**

A área Sua Proposta é onde se localizam os campos disponíveis para alterações pelo usuário.

O campo **Quantidade**: Recomenda-se não alterar, pois este valor é preenchido quando da montagem do processo licitatório. O campo não aceita quantidade maior do que o solicitado.

No campo **Valor Unitário**: Informar o valor unitário do produto.

No campo **Marca do Item**: Informar qual a marca do produto sendo fornecida.

No campo Prazo de Execução: campo indisponível para alterações.

O botão Gravar grava as alterações efetuadas. Nota! Após digitar em cada um dos campos, a sair dos mesmos, os dados já estarão gravados.

Após finalizado e salvo a proposta, clicar em **Proponente** e fazer o preenchimento de dados da empresa conforme dados solicitados.

Imprimir uma via da Proposta de Preços em **Relatório**, assinar e entregar junto com o CD e/ou Pen-Drive.

PASSO 5 - Geração do Disco da Proposta Comercial

Após o preenchimento completo da Proposta Comercial, deverá ser gerado um disco com esses dados atualizados.

Para a geração do disco a ser entregue, os passos são os seguintes:

- 1) No menu principal, selecionar **Proposta Comercial** e em seguida selecionar **Gerar Disco**
 - 2) Inserir um disco previamente formatado na unidade onde o arquivo será gerado
 - 3) Selecionar a unidade de destino da cópia
 - 4) Clicar no botão Salva para efetuar a cópia para o disco
 - 5) Após a cópia do arquivo, uma mensagem solicitará a verificação dessa cópia
 - 6) Clicar no botão **OK** para iniciar a verificação
 - 7) Terminada a verificação, pressionar qualquer tecla para continuar
 - 8) Clicar em Fechar para sair da tela de Geração do Disco
-



Prefeitura Municipal de Marmeleiro

Estado do Paraná CNPJ 76.205.665/0001-01
Av. Macali, 255 - Caixa Postal 24 - Fone/Fax (46) 3525-1122 - CEP 85.615-000

